# Exposé

## Wohnung in Frankfurt am Main

## Freies charmantes 1 Zi Appartment in Frankfurt am Main mit großem Balkon ohne Makler

Objekt-Nr. OM-323711

**Wohnung**

Verkauf: **205.000 €**

Ansprechpartner:
Samaan

Im Mainfeld 42
60528 Frankfurt am Main
Hessen
Deutschland

| | | | |
|---|---|---|---|
| Baujahr | 1971 | Übernahme | sofort |
| Zimmer | 1,00 | Zustand | gepflegt |
| Wohnfläche | 38,00 m² | Badezimmer | 1 |
| Energieträger | Fernwärme | Etage | Höher als 5. OG |
| Hausgeld mtl. | 270 € | Heizung | Zentralheizung |

# Exposé - Beschreibung

## Objektbeschreibung

Diese helle und freundliche 1-Zimmer-Wohnung besticht besonders durch ihren großen Balkon mit direktem Blick auf den Deutsche Bank Park und den Wald. Die Wohnung befindet sich in der 7. Etage und verfügt über einen großen Wohn-/Schlafraum, eine separate Küche mit Speisekammer, eine geräumige Diele sowie ein Badezimmer mit Badewanne und Waschmaschinenanschluss. Ein praktischer Abstellraum im Keller gehört ebenfalls zur Wohnung.

Die Wohnung befindet sich in einem gepfelegtem Zustand. Die Elektrik wurde im Jahr 2022 erneuert.

Die Wohnanlage ist sehr gepflegt und verfügt über zwei Aufzüge. Ein gemeinschaftlicher Fahrradkeller und eine Waschküche gehören ebenfalls zum Haus.

Das monatliche Hausgeld beträgt zur Zeit 270,00 €.

## Ausstattung

Die Wohnung verfügt über eine Einbauküche sowie einer Garderobe im Eingangsbereich. Die Küche hat eine Durchreiche in das kombinierte Wohn-/Schlafzimmer.

**Fußboden:**
Laminat

**Weitere Ausstattung:**
Balkon, Keller, Fahrstuhl, Vollbad, Einbauküche

## Lage

Das Objekt befindet sich in guter Wohnlage in Frankfurt am Main Niederrad in Nähe der Uniklinik. In direkter Umgebung finden Sie mehrere Restaurants, Supermärkte, Bäckereien, Cafés und Ärzte vor.

Eine herrliche Fahrradfahrt am Main entlang führt direkt in die Innenstadt.

# Exposé - Energieausweis

| | |
|---|---|
| Energieausweistyp | Bedarfsausweis |
| Erstellungsdatum | ab 1. Mai 2014 |
| Endenergiebedarf | 105,00 kWh/(m²a) |
| Energieeffizienzklasse | D |

# Exposé - Galerie

Wohn-/Schlafraum

# Exposé - Galerie

Balkon

Balkon

# Exposé - Galerie

Aussicht vom Balkon

Küche

Speisekammer

# Exposé - Galerie

Badezimmer

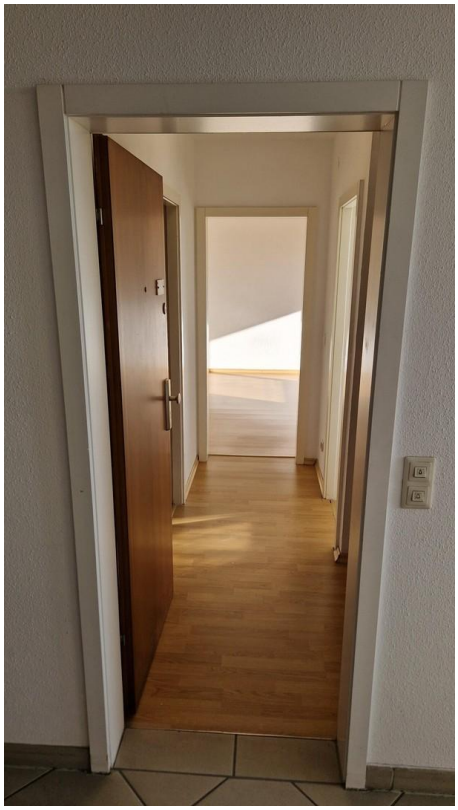

Flur

# Exposé - Galerie

Flur

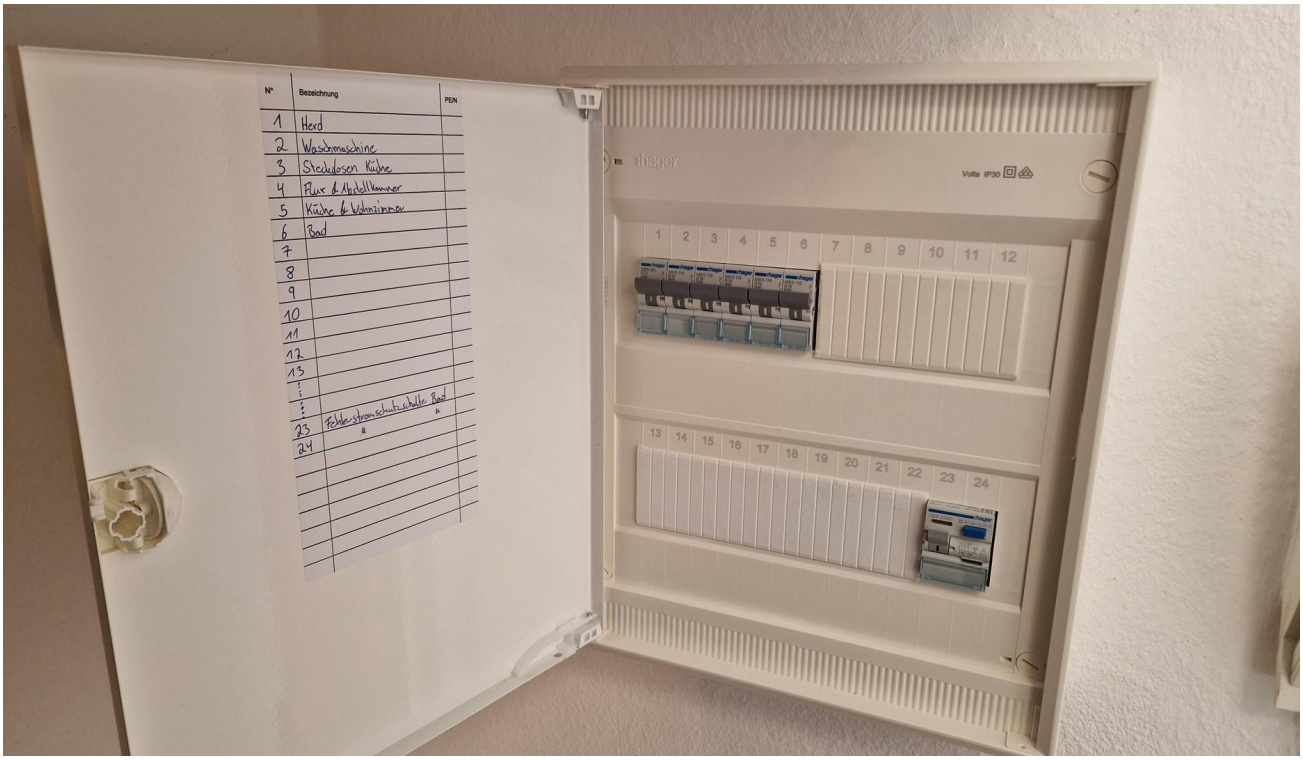


Sicherungskasten

# Exposé - Galerie

Abstellraum

Hausansicht

Fahrradkeller

# Exposé - Galerie

Waschkeller

# Exposé - Anhänge

1. Energieausweis
2. Nebenkostenabrechnung 2023

# ENERGIEAUSWEIS für Wohngebäude

gemäß den §§ 16 ff. der Energieeinsparverordnung (EnEV) vom [1] 18.11.2013

Gültig bis: 14.12.2027

**Registriernummer [2]** **HE-2017-001594642**

(oder: "Registriernummer wurde beantragt am ...")

**1**

## Gebäude

| | | |
|---|---|---|
| Gebäudetyp | Sonstiges, freistehend | |
| Adresse | Im Mainfeld 42, 60528 Frankfurt | |
| Gebäudeteil | Ganzes Gebäude | |
| Baujahr Gebäude [3] | 1971 | |
| Baujahr Wärmeerzeuger [3, 4] | 2016 | |
| Anzahl Wohnungen | 165 | |
| Gebäudenutzfläche ($A_N$) | 9077 m² | ☐ nach § 19 EnEV aus der Wohnfläche ermittelt |
| Wesentliche Energieträger für Heizung und Warmwasser [3] | Heizwerk fossil | |
| Erneuerbare Energien | Art: keine | Verwendung: keine |
| Art der Lüftung/Kühlung | ☑ Fensterlüftung ☐ Schachtlüftung ☐ Lüftungsanlage mit Wärmerückgewinnung ☐ Lüftungsanlage ohne Wärmerückgewinnung ☐ Anlage zur Kühlung | |
| Anlass der Ausstellung des Energieausweises | ☐ Neubau ☑ Vermietung/Verkauf ☐ Modernisierung (Änderung/Erweiterung) ☐ Sonstiges (freiwillig) | |

## Hinweise zu den Angaben über die energetische Qualität des Gebäudes

Die energetische Qualität eines Gebäudes kann durch die Berechnung des **Energiebedarfs** unter Annahme von standardisierten Randbedingungen oder durch die Auswertung des **Energieverbrauchs** ermittelt werden. Als Bezugsfläche dient die energetische Gebäudenutzfläche nach der EnEV, die sich in der Regel von den allgemeinen Wohnflächenangaben unterscheidet. Die angegebenen Vergleichswerte sollen überschlägige Vergleiche ermöglichen (**Erläuterungen - siehe Seite 5**). Teil des Energieausweises sind die Modernisierungsempfehlungen (Seite 4).

☑ Der Energieausweis wurde auf der Grundlage von Berechnungen des **Energiebedarfs** erstellt (Energiebedarfsausweis). Die Ergebnisse sind auf **Seite 2** dargestellt. Zusätzliche Informationen zum Verbrauch sind freiwillig.

☐ Der Energieausweis wurde auf der Grundlage von Auswertungen des **Energieverbrauchs** erstellt (Energieverbrauchsausweis). Die Ergebnisse sind auf **Seite 3** dargestellt.

Datenerhebung Bedarf/Verbrauch durch ☑ Eigentümer ☐ Aussteller

☐ Dem Energieausweis sind zusätzliche Informationen zur energetischen Qualität beigefügt (freiwillige Angabe).

## Hinweise zur Verwendung des Energieausweises

Der Energieausweis dient lediglich der Information. Die Angaben im Energieausweis beziehen sich auf das gesamte Gebäude oder den oben bezeichneten Gebäudeteil. Der Energieausweis ist lediglich dafür gedacht, einen überschlägigen Vergleich von Gebäuden zu ermöglichen.

Aussteller

Vor-Ort Energieberater
Dietmar Strasdat
Wörthstr. 2
45894 Gelsenkirchen

15.12.2017

Ausstellungsdatum

Unterschrift des Ausstellers

[1] Datum der angewendeten EnEV, gegebenenfalls angewendeten Änderungsverordnung zur EnEV [2] Bei nicht rechtzeitiger Zuteilung der Registriernummer (§ 17 Absatz 4 Satz 4 und 5 EnEV) ist das Datum der Antragstellung einzutragen; die Registriernummer ist nach deren Eingang nachträglich einzusetzen. [3] Mehrfachangaben möglich [4] bei Wärmenetzen Baujahr der Übergabestation

# ENERGIEAUSWEIS für Wohngebäude

gemäß den §§ 16 ff. der Energieeinsparverordnung (EnEV) vom [1] 18.11.2013

## Berechneter Energiebedarf des Gebäudes

**Registriernummer [2]** **HE-2017-001594642**

(oder: "Registriernummer wurde beantragt am ...")

**2**

## Energiebedarf

$CO_2$-Emissionen [3] kg/(m²·a)

**Endenergiebedarf dieses Gebäudes**

**105 kWh/(m²·a)**

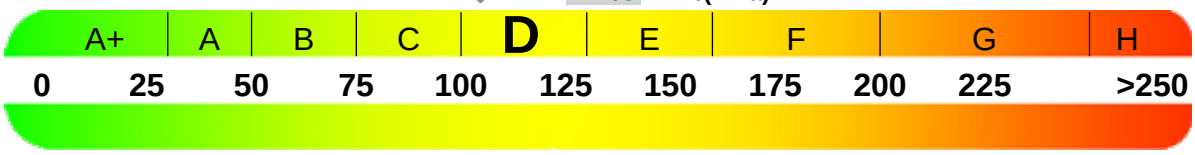


**136 kWh/(m²·a)**

**Primärenergiebedarf dieses Gebäudes**

**Anforderungen gemäß EnEV [4]**

Primärenergiebedarf

Ist-Wert kWh/(m²·a) Anforderungswert kWh/(m²·a)

Energetische Qualität der Gebäudehülle $H_T'$

Ist-Wert W/(m²·K) Anforderungswert W/(m²·K)

Sommerlicher Wärmeschutz (bei Neubau) ☐ eingehalten

**Für Energiebedarfsberechnungen verwendetes Verfahren**

- ☑ Verfahren nach DIN V 4108-6 und DIN V 4701-10
- ☐ Verfahren nach DIN V 18599
- ☐ Regelung nach § 3 Absatz 5 EnEV
- ☐ Vereinfachungen nach § 9 Absatz 2 EnEV

**Endenergiebedarf dieses Gebäudes**
[Pflichtangabe in Immobilienanzeigen] 105 **kWh/(m²·a)**

## Angaben zum EEWärmeG [5]

**Nutzung erneuerbarer Energien zur Deckung des Wärme- und Kältebedarfs auf Grund des Erneuerbare-Energien-Wärmegesetzes (EEWärmeG)**

| | | | |
|---|---|---|---|
| **Art:** | | **Deckungsanteil:** | % |
| | | | % |
| | | | % |

## Ersatzmaßnahmen [6]

**Die Anforderungen des EEWärmeG werden durch die Ersatzmaßnahme nach § 7 Absatz 1 Nummer 2 EEWärmeG erfüllt.**

☐ Die nach § 7 Absatz 1 Nummer 2 EEWärmeG verschärften Anforderungswerte der EnEV sind eingehalten.

☐ Die in Verbindung mit § 8 EEWärmeG um % verschärften Anforderungswerte der EnEV sind eingehalten.

| | | |
|---|---|---|
| Verschärfter Anforderungswert Primärenergiebedarf: | 0 | kWh/(m²·a) |
| Verschärfter Anforderungswert für die energetische Qualität der Gebäudehülle $H_T'$: | 0 | W/(m²·K) |

## Vergleichswerte Endenergie

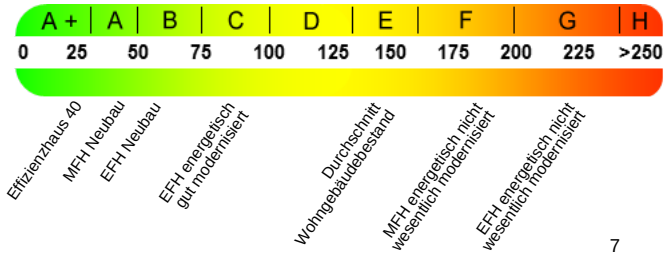


[7]

## Erläuterungen zum Berechnungsverfahren

Die Energieeinsparverordnung lässt für die Berechnung des Energiebedarfs unterschiedliche Verfahren zu, die im Einzelfall zu unterschiedlichen Ergebnissen führen können. Insbesondere wegen standardisierter Randbedingungen erlauben die angegebenen Werte keine Rückschlüsse auf den tatsächlichen Energieverbrauch. Die ausgewiesenen Bedarfswerte der Skala sind spezifische Werte nach der EnEV pro Quadratmeter Gebäudenutzfläche ($A_N$), die im Allgemeinen größer ist als die Wohnfläche des Gebäudes.

[1] siehe Fußnote 1 auf Seite 1 des Energieausweises [2] siehe Fußnote 2 auf Seite 1 des Energieausweises [3] freiwillige Angabe [4] nur bei Neubau sowie bei Modernisierung im Fall des § 16 Absatz 1 Satz 3 EnEV [5] nur bei Neubau [6] nur bei Neubau im Fall der Anwendung von § 7 Absatz 1 Nummer 2 EEWärmeG [7] EFH: Einfamilienhaus, MFH: Mehrfamilienhaus

# ENERGIEAUSWEIS für Wohngebäude

gemäß den §§ 16 ff. der Energieeinsparverordnung (EnEV) vom [1] 18.11.2013

## Erfasster Energieverbrauch des Gebäudes

**Registriernummer [2]** **HE-2017-001594642**

(oder: "Registriernummer wurde beantragt am ...")

**3**

## Energieverbrauch

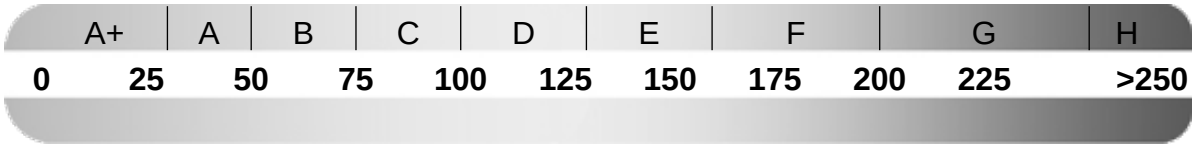


## Endenergieverbrauch dieses Gebäudes
[Pflichtangabe in Immobilienanzeigen]

**kWh/(m²·a)**

## Verbrauchserfassung - Heizung und Warmwasser

| Zeitraum von | Zeitraum bis | Energieträger [3] | Primär-energie-faktor | Energieverbrauch [kWh] | Anteil Warmwasser [kWh] | Anteil Heizung [kWh] | Klima-faktor |
|---|---|---|---|---|---|---|---|
| | | | | | | | |
| | | | | | | | |
| | | | | | | | |
| | | | | | | | |
| | | | | | | | |
| | | | | | | | |

## Vergleichswerte Endenergie

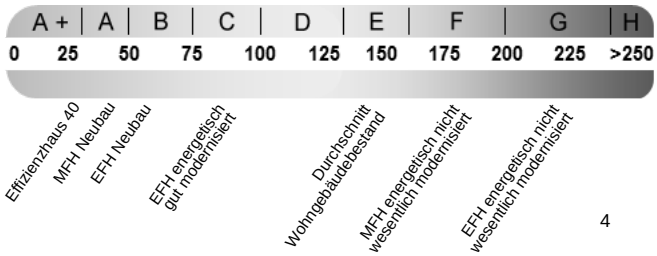


Die modellhaft ermittelten Vergleichswerte beziehen sich auf Gebäude, in denen die Wärme für Heizung und Warmwasser durch Heizkessel im Gebäude bereitgestellt wird.
Soll ein Energieverbrauch eines mit Fern- oder Nahwärme beheizten Gebäudes verglichen werden, ist zu beachten, dass hier normalerweise ein um 15 bis 30 % geringerer Energieverbrauch als bei vergleichbaren Gebäuden mit Kesselheizung zu erwarten ist.

## Erläuterungen zum Verfahren

Das Verfahren zur Ermittlung des Energieverbrauchs ist durch die Energiesparverordnung vorgegeben. Die Werte der Skala sind spezifische Werte pro Quadratmeter Gebäudenutzfläche ($A_N$) nach der Energieeinsparverordnung, die im Allgemeinen größer ist als die Wohnfläche des Gebäudes. Der tatsächliche Energieverbrauch einer Wohnung oder eines Gebäudes weicht insbesondere wegen des Witterungseinflusses und sich ändernden Nutzerverhaltens vom angegebenen Energieverbrauch ab.

[1] siehe Fußnote 1 auf Seite 1 des Energieausweises [2] siehe Fußnote 2 auf Seite 1 des Energieausweises [3] gegebenenfalls auch Leerstandszuschläge, Warmwasser- oder Kühlpauschale in kWh [4] EFH: Einfamilienhaus, MFH: Mehrfamilienhaus

# ENERGIEAUSWEIS für Wohngebäude

gemäß den §§ 16 ff. der Energieeinsparverordnung (EnEV) vom [1] 18.11.2013

## Empfehlungen des Ausstellers

**Registriernummer [2]** **HE-2017-001594642**

(oder: "Registriernummer wurde beantragt am ...")

**4**

### Empfehlungen zur kostengünstigen Modernisierung

Maßnahmen zur kostengünstigen Verbesserung der Energieeffizienz sind ☐ möglich ☑ nicht möglich

**Empfohlene Modernisierungsmaßnahmen**

| Nr. | Bau- oder Anlagenteile | Maßnahmenbeschreibung in einzelnen Schritten | empfohlen | | (freiwillige Angaben) | |
|---|---|---|---|---|---|---|
| | | | in Zusammenhang mit größerer Modernisierung | als Einzel-maß-nahme | geschätzte Amortisa-tionszeit | geschätzte Kosten pro eingesparte Kilowatt-stunde Endenergie |
| | | | | | | |
| | | | | | | |
| | | | | | | |
| | | | | | | |
| | | | | | | |
| | | | | | | |
| | | | | | | |
| | | | | | | |
| | | | | | | |
| | | | | | | |
| ☐ | weitere Empfehlungen auf gesondertem Blatt | | | | | |

**Hinweis:** Modernisierungsempfehlungen für das Gebäude dienen lediglich der Information.
Sie sind nur kurz gefasste Hinweise und kein Ersatz für eine Energieberatung.

| | |
|---|---|
| Genauere Angaben zu den Empfehlungen sind erhältlich bei/unter: | http://www.bbsr-energieeinsparung.de |

## Ergänzende Erläuterungen zu den Angaben im Energieausweis (Angaben freiwillig)

[1] siehe Fußnote 1 auf Seite 1 des Energieausweises

[2] siehe Fußnote 2 auf Seite 1 des Energieausweises

# ENERGIEAUSWEIS für Wohngebäude

gemäß den §§ 16 ff. der Energieeinsparverordnung (EnEV) vom [1] 18.11.2013

## Erläuterungen

5

### Angabe Gebäudeteil - Seite 1

Bei Wohngebäuden, die zu einem nicht unerheblichen Anteil zu anderen als Wohnzwecken genutzt werden, ist die Ausstellung des Energieausweises gemäß dem Muster nach Anlage 6 auf den Gebäudeteil zu beschränken, der getrennt als Wohngebäude zu behandeln ist (siehe im Einzelnen § 22 EnEV). Dies wird im Energieausweis durch die Angabe "Gebäudeteil" deutlich gemacht.

### Erneuerbare Energien - Seite 1

Hier wird darüber informiert, wofür und in welcher Art erneuerbare Energien genutzt werden. Bei Neubauten enthält Seite 2 (Angaben zum EEWärmeG) dazu weitere Angaben.

### Energiebedarf - Seite 2

Der Energiebedarf wird hier durch den Jahres-Primärenergiebedarf und den Endenergiebedarf dargestellt. Diese Angaben werden rechnerisch ermittelt. Die angegebenen Werte werden auf der Grundlage der Bauunterlagen bzw. gebäudebezogener Daten und unter Annahme von standardisierten Randbedingungen (z.B. standardisierte Klimadaten, definiertes Nutzerverhalten, standardisierte Innentemperatur und innere Wärmegewinne usw.) berechnet. So lässt sich die energetische Qualität des Gebäudes unabhängig vom Nutzerverhalten und von der Wetterlage beurteilen. Insbesondere wegen der standardisierten Randbedingungen erlauben die angegebenen Werte keine Rückschlüsse auf den tatsächlichen Energieverbrauch.

### Primärenergiebedarf - Seite 2

Der Primärenergiebedarf bildet die Energieeffizienz des Gebäudes ab. Er berücksichtigt neben der Endenergie auch die so genannte "Vorkette" (Erkundung, Gewinnung, Verteilung, Umwandlung) der jeweils eingesetzten Energieträger (z.B. Heizöl, Gas, Strom, erneuerbare Energien etc.). Ein kleiner Wert signalisiert einen geringen Bedarf und damit eine hohe Energieeffizienz sowie eine die Ressourcen und die Umwelt schonende Energienutzung. Zusätzlich können die mit dem Energiebedarf verbundenen $CO_2$-Emissionen des Gebäudes freiwillig angegeben werden.

### Energetische Qualität der Gebäudehülle - Seite 2

Angegeben ist der spezifische, auf die wärmeübertragende Umfassungsfläche bezogene Transmissionswärmeverlust (Formelzeichen in der EnEV: $H_T'$). Er beschreibt die durchschnittliche energetische Qualität aller wärmeübertragenden Umfassungsflächen (Außenwände, Decken, Fenster etc.) eines Gebäudes. Ein kleiner Wert signalisiert einen guten baulichen Wärmeschutz. Außerdem stellt die EnEV Anforderungen an den sommerlichen Wärmeschutz (Schutz vor Überhitzung) eines Gebäudes.

### Endenergiebedarf - Seite 2

Der Endenergiebedarf gibt die nach technischen Regeln berechnete, jährlich benötigte Energiemenge für Heizung, Lüftung und Warmwasserbereitung an. Er wird unter Standardklima- und Standardnutzungsbedingungen errechnet und ist ein Indikator für die Energieeffizienz eines Gebäudes und seiner Anlagentechnik. Der Endenergiebedarf ist die Energiemenge, die dem Gebäude unter der Annahme von standardisierten Bedingungen und unter Berücksichtigung der Energieverluste zugeführt werden muss, damit die standardisierte Innentemperatur, der Warmwasserbedarf und die notwendige Lüftung sichergestellt werden können. Ein kleiner Wert signalisiert einen geringen Bedarf und damit eine hohe Energieeffizienz.

### Angaben zum EEWärmeG - Seite 2

Nach dem EEWärmeG müssen Neubauten in bestimmtem Umfang erneuerbare Energien zur Deckung des Wärme- und Kältebedarfs nutzen. In dem Feld "Angaben zum EEWärmeG" sind die Art der eingesetzten erneuerbaren Energien und der prozentuale Anteil der Pflichterfüllung abzulesen. Das Feld "Ersatzmaßnahmen" wird ausgefüllt, wenn die Anforderungen des EEWärmeG teilweise oder vollständig durch Maßnahmen zur Einsparung von Energie erfüllt werden. Die Angaben dienen gegenüber der zuständigen Behörde als Nachweis des Umfangs der Pflichterfüllung durch die Ersatzmaßnahme und der Einhaltung der für das Gebäude geltenden verschärften Anforderungswerte der EnEV.

### Endenergieverbrauch - Seite 3

Der Endenergieverbrauch wird für das Gebäude auf der Basis der Abrechnungen von Heiz- und Warmwasserkosten nach der Heizkostenverordnung oder auf Grund anderer geeigneter Verbrauchsdaten ermittelt. Dabei werden die Energieverbrauchsdaten des gesamten Gebäudes und nicht der einzelnen Wohneinheiten zugrunde gelegt. Der erfasste Energieverbrauch für die Heizung wird anhand der konkreten örtlichen Wetterdaten und mithilfe von Klimafaktoren auf einen deutschlandweiten Mittelwert umgerechnet. So führt beispielsweise ein hoher Verbrauch in einem einzelnen harten Winter nicht zu einer schlechteren Beurteilung des Gebäudes. Der Endenergieverbrauch gibt Hinweise auf die energetische Qualität des Gebäudes und seiner Heizungsanlage. Ein kleiner Wert signalisiert einen geringen Verbrauch. Ein Rückschluss auf den künftig zu erwartenden Verbrauch ist jedoch nicht möglich; insbesondere können die Verbrauchsdaten einzelner Wohneinheiten stark differieren, weil sie von der Lage der Wohneinheiten im Gebäude, von der jeweiligen Nutzung und dem individuellen Verhalten der Bewohner abhängen. Im Fall längerer Leerstände wird hierfür ein pauschaler Zuschlag rechnerisch bestimmt und in die Verbrauchserfassung einbezogen. Im Interesse der Vergleichbarkeit wird bei dezentralen, in der Regel elektrisch betriebenen Warmwasseranlagen der typische Verbrauch über eine Pauschale berücksichtigt: Gleiches gilt für den Verbrauch von eventuell vorhandenen Anlagen zur Raumkühlung. Ob und inwieweit die genannten Pauschalen in die Erfassung eingegangen sind, ist der Tabelle "Verbrauchserfassung" zu entnehmen.

### Primärenergieverbrauch - Seite 3

Der Primärenergieverbrauch geht aus dem für das Gebäude ermittelten Endenergieverbrauch hervor. Wie der Primärenergiebedarf wird er mithilfe von Umrechnungsfaktoren ermittelt, die die Vorkette der jeweils eingesetzten Energieträger berücksichtigen.

### Pflichtangaben für Immobilienanzeigen - Seite 2 und 3

Nach der EnEV besteht die Pflicht, in Immobilienanzeigen die in § 16a Absatz 1 genannten Angaben zu machen. Die dafür erforderlichen Angaben sind dem Energieausweis zu entnehmen, je nach Ausweisart der Seite 2 oder 3.

### Vergleichswerte - Seite 2 und 3

Die Vergleichswerte auf Endenergieebene sind modellhaft ermittelte Werte und sollen lediglich Anhaltspunkte für grobe Vergleiche der Werte dieses Gebäudes mit den Vergleichswerten anderer Gebäude sein. Es sind Bereiche angegeben, innerhalb derer ungefähr die Werte für die einzelnen Vergleichskategorien liegen.

[1] siehe Fußnote 1 auf Seite 1 des Energieausweises

# Mietnebenkostenabrechnung

**Mieter:**

Im Mainfeld 42
60528 Frankfurt

**Gesamtabrechnungszeitraum:** **01.01.23 - 31.12.23**

## Einnahmen der Nebenkostenvorauszahlungen:

**Nebenkostenvorauszahlungen:**

| | | | | |
|---|---|---|---|---|
| 12 | x | 240,00 € | = | **2.880,00 €** |

## Umlagefähige Kosten:

| | Gesamtkosten | Schlüssel | Gesamt-anteile | Wohnungs-Anteile | Monate | Wohnungs-Kosten |
|---|---|---|---|---|---|---|
| Heiz- u. Warmwasserkosten/Rauchwarnmelder | 123.565,14 € | Ista-Abrechnung | 123.564,43 | 730,10 | | **730,10 €** |
| Müllabfuhr | 32.720,40 € | MEA | 100.000,00 | 534,00 | 12 | **174,73 €** |
| Straßenreinigung | 1.542,48 € | MEA | 100.000,00 | 534,00 | 12 | **8,24 €** |
| Sach-/Haftpflichtversicherung | 43.090,13 € | MEA | 100.000,00 | 534,00 | 12 | **230,10 €** |
| Aufzugbetrieb, -wartung | 14.245,99 € | MEA | 100.000,00 | 534,00 | 12 | **76,07 €** |
| Hausmeisterkosten | 45.116,28 € | MEA | 100.000,00 | 534,00 | 12 | **240,92 €** |
| PAUL, hydraulischer Abgleich Warmwasser | 16.977,96 € | MEA | 100.000,00 | 534,00 | 12 | **90,66 €** |
| Wasserbezug, -aufbereitung, Abwasser | 32.508,32 € | MEA | 100.000,00 | 534,00 | 12 | **173,59 €** |
| Kabelgebühren | 23.752,21 € | WE | 167,00 | 1,00 | 12 | **142,23 €** |
| Strom | 42.484,21 € | MEA | 100.000,00 | 534,00 | 12 | **226,87 €** |
| Wartung technischer Anlagen | 12.591,31 € | MEA | 100.000,00 | 534,00 | 12 | **67,24 €** |
| Schädlingsbekämpfung | 1.478,70 € | MEA | 100.000,00 | 534,00 | 12 | **7,90 €** |
| Grundsteuer | 196,80 € | Einzel-bescheid | 196,80 | 196,80 | 12 | **196,80 €** |

**Summe anteiliger Kosten:** **-2.365,45 €**

**Ihr Guthaben:** **514,55 €**

(Vermieter)